SÄHKÖSANOMAT

3/2013

http://www.skilta.fi

Päätoimittajan palsta

Kesä on ohi ja linnut eivät enää laula ja Sähkösanomat on saanut uuden päätoimittajan. Uuden päätoimittajan ja kasvavan talouskriisin johdosta Sähkösanomat on myös saanut uuden, entistä mustavalkoisemman ilmeen. Visioissa uusi kiltalehtemme olisi ollut kaikkein vaaleanpunaisin ja kimaltavin omassa joukossaan, mutta nyt me muun toimituksen kanssa joudumme odottamaan Sinun panostustasi. Lue tätä lehteä siis ruusunpunaisten lasien läpi Erasuren Always taustalla soiden, jotta pääset oikeaan tunnelmaan.

"Wa-pa-pa-pa-pa-pa-pow" -Kettu

Syksyn myötä todellinen vääntö koulunpenkillä on myös päässyt vauhtiin. Nyt on taas ihan aikuistenoikeesti aika miettiä, että mikä tahansa mitä ympärilläsi näet, voi olla vektori. Ensimmäiset labratyöt on tehty ja mieleen alkaa hiipiä ajatus peiton alle käpertymisestä Wappuun asti. Pitää vain kerätä kaikki energia ja taistella lähenevää kaamosmasennusta ja jatkuvasti vaikeutuvia laskuharkkoja vastaan.

Kaikista odotuksista ja ponnisteluista huolimatta tämä numero ilmestyy sittenkin myöhässä. EI kuitenkaan hätää, sillä vuoden viimeinen numero saadaan ihailtavaksenne varmasti ennen viimeisiä tenttejä ja joulua! Älkää siis vielä hukatko lukulasejanne.

Solidaarisuuden vuoksi omakin kuvani on mustavalkoinen, jottei kukaan sisäsivuilta tilaa saanut teekkaritoveri tulisi mustasukkaiseksi oman kuvansa värien puutteen johdosta. Saman solidaarisuuden vuoksi saatte myös vapaasti lähettää juttutoiveita ja palautetta osoitteeseen **skilta-tiedotus@listmail.tut.fi**, jotta jäsenistön mielenkiinnon kohteet tavoitettaisiin lehden sisällössä tasapuolisemmin.

Muistakaa iltojen kylmentyessä juoda teetä hunajalla, kuumaa kaakaota, jallua, tai minkä ikinä koettekin parhaaksi lämmikkeeksi. Ei anneta flunssan iskeä!

-Laura

ABB

Power and productivity for a better world™

Puheenjohtajan juttuja

Achtung! Sauerkraut! Lederhosen!

Kirjoittelenpa tässä juttua Berliinin excu mielessäni, kun Skilta tekee pitkästä aikaa ulkomaanexcursion syyskuun loppupuolella. Reilu 20:n hengen konkkaronkka lähtee matkaan ja siitä jos jostain tulee ässää! Toivottavasti reissunjohtajalla on hankittuna Die Polizei:n puhelinnumero jo valmiiksi.. Ei malta odottaa!

Syksy alkoi ja mahtavasti alkoikin. Orientaatioviikot on varmasti jääneet monen fuksin mieleen ihmeellisyydellään. Jäivätpähän nuo viikot myös omaan mieleen, kun kirosin parina aamuna töissä ollessani, että miksi en ole jatkoilla.. Uudet toimarit on Skillalle saatu, tapahtumia järjestetty ja yritetty jollain ilveellä pysyä mukana tässä kurssiuudistushommassakin.. Rakas jäsenistö ja muut lukijat, tehkää palvelus itsellänne ja paneutukaa tosissanne näihin muutoksiin. Kieltenopiskeluissa muuttui kurssisisällöt ja ilmoittautumisperusteet, kaikissa muissa kursseissa koodit, osassa sisältökin.. Asiat eivät ole loppujen lopuksi niin vaikeaa, mutta itselle sopivimman paletin löytämiseksi kannattaa aikaa POP:n ja HOPS:n ja opintoneuvojan pa-rissa viettää. Jee, Minnalle töitä!

Skilta tulee tekemään edelleen edunvalvontaa puolestanne, huolehtimaan palveluista ja ajamaan jäsenistönsä etua. Parhaiten voitte vaikuttaa antamalla palautetta, joten antaa tulla, kyllä nahka sen kestää. Jos joku menee ketuiksi tai muuten vaan ärsyttää kun on väärää ES:ää myynnissä, niin kertokaa se meille. Me sitten tehdään, mitä kyetään.

Älkää antako rakennustyömaan häiritä elämäänne. Käyttäkää tarmoanne opiskeluun, opiskelijaelämään, liikuntaan ja varsinkin siihen, että näytetään KoRK:lle (<3), mistä kana pissii. Ilo nähdä, että uudessa fuksivuosikerrassa riittää taas noinkin paljon energiaa. Nauttikaa elämästänne vielä kun voitte, kyllä se maailmanloppu sieltä joskus tulee.

–Jüffe♥

Julkaisija
Sähkökilta
Korkeakoulunkatu 3
33720 Tampere
http://www.skilta.fi

Päätoimittaja
Laura Mikkola

Kuvat
http://sxc.hu
sekalaisesti
facebookista

Painopaikka
Juvenes print

Painomäärä
30 kpl

Mitäs siel löy kään.

2.....Päätoimittaja
3.....Herra Puheenjohtaja
4.....Oikeat mielipiteet
6.....Fuksityttöhaastattelu
8.....TISSIT
9.....Mihin sekoitat vergisi?
12.....Fuksinurkka
13.....Kirjeshakki
14.....Teekkarinurkka
16.....Uusia toimareita
18.....Tulossa!
19.....Sarjakuva
20.....TEK-juttu

Oikeat mielipiteet

Woo! Woo! Woo!

Olet väärässä! Lue tämä, niin opit!

Oikeat mielipiteet-paltsa on avattu jälleen. Valitettavasti muita ei kiinnosta vaikuttaminen tässä yliopistossa, joten minä olen ainoa joka tällä palstalla mielipiteitä esittää. Jos nyt haluat kertoa mielipiteesi tällä palstalla, lähetä se osoitteeseen **skilta-tiedotus@listmail.tut.fi**, niin ehkä tuo päätoimittaja jaksaa sen mullekin kertoa. Minä sitten päätän meneekö se sensuurista läpi.

Mennään asiaan. Mistäs tuo otsikon WooWOOWOO tuli? No hemmetti nyt on seksikästä kannattaa kaiken maailman hömppäpallojoukkueita. ON susijengii AUUU, on Huuhkajia Oi Suomi On, mutta muistaakos mikä ihme on Helmarit?
Helmarit??? Helmipöllöt, keinotekoisesti Huuhkajia lämmittelevä ja matkiva naisten yritys päästä ylöspäin tässä maailmassa. Räty on ainoa huippu-urheilija tässä maassa ja pysyy sellaisena. Se, jos miehet on jotain siistiä keksinyt kuten Huuhkajat, niin onko naisten pakko yrittää päästä samalle viivalle? Alistuisitte nyt vaan luonnolliseen rooliinne ja tyytyisitte kohtaloonne.

Naisista puheen ollen, ikuisuusaihe, pukeutuminen: Suomi on pikkuhiljaa lähentelemässä Amerikkaa keskilihavuusakselilla ja miten se näkyy täällä? No pukeutumisessakin lähennellään pikkuhiljaa sitä isoa Amerikkaa. Käytetään kahta numeroa liian pieniä vaatteita, muka herutetaan muttei kuitenkaan seksikkäästi ja ollaan sitten ihmeissään kun jätkät ei lämpene. Menkää niiden asiantuntijoiden luokse, olkaa rehellisiä itsellenne ja ostakaa itsenne kokoisia kledjuja. Näyttävät paljon paremmalta teidän päällä ja kaikkia ovat iloisia tässä maailmassa.

Toinen Jaskaa paljon lämmittävä puheenaihe on aikataulussa valmistuminen. Kenen aikataulussa. Joojoo opetusministeriö sanoo että viidessä vuodessa ulos koulusta, ilman suhteellisuuden tajua mihinkään asiaan eikä ainakaan nuori ihminen saisi kaltaistensa kanssa hauskaa pitää. Ne tantat siellä norsunluutornissa ei oo päivääkään nykynuorten kanssa viettäneet ja kehtaavat tulla meille sanomaan, että ette opiskele tarpeeksi. Jokainen lukija on itse kohdannut, mitä työtä opintojen eteen joutuu tekemään. Ihan tarpeeksi.

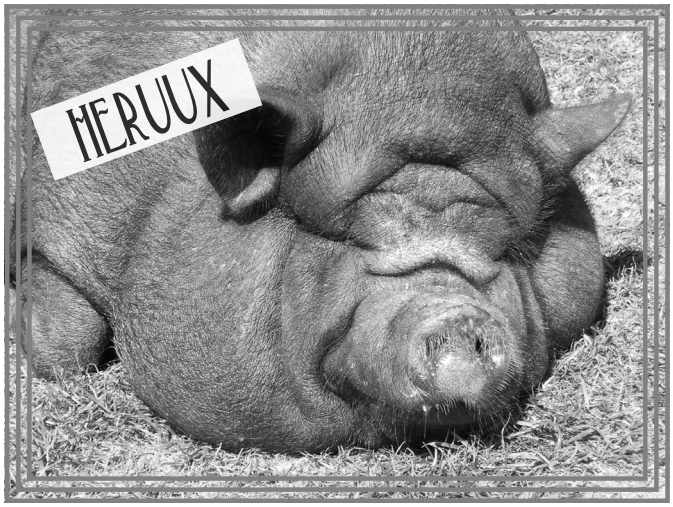

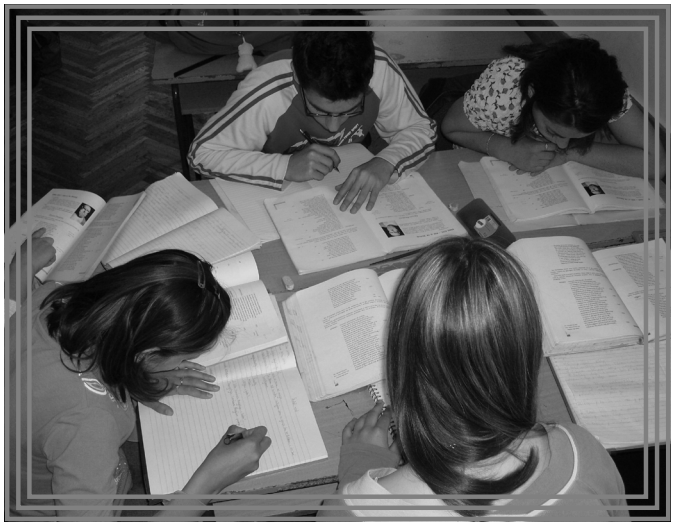

Toinen opiskeluun liittyvä seikka ovat nämä jeesustelijat, jotka jaksavat ilveillä kun et ole saanut 55 noppaa vuodessa tahi sinulla ei ole kasassa 5 vuoden syksyllä jo yli 250 noppaa. Korostavat paremmuuttaan ja hakevat jumaluusasemaa kun täyttävät valtion asettamat vaatimukset.. Entäs sitten. Kokeilisivat elää vapaasti ja nauttia elämästään sen sijaan että pyrkisivät elämään täysin valtion asettamien normien mukaan. Jaska väittää, että voisivat silmät avautua aika paljon. Fuksit, teissä on vielä toivoa.

Sitten Microsoftin tunkeutuminen suomeen. Kirjoitetaan suomi nyt pienellä kun hävettää tämä tissiposkeilu niin paljon. Kaikille lienee selvä, että Gates lähetti kätyrinsä Nokiaan ja 4 vuotta sen jälkeen Nokia myydään pois ja kätyri tienaa 20 miltsii siinä sivussa. Ihan sattumaa varmaa? Jaskaakin n.:nnen vuoden elektroniikkadiplomi-insinööriwannabeopiskelijana kiehauttaa tämä asia niin paljon, että jätän tämän tähän. Ja samalla koko palstan kirjoittamisen. Tämän lehden osalta.

Antakaa tulla ne mielipiteenne ja vastineenne, sensuurin ja taittotilan jälkeen päätetään saatteko vastaustilaa. Jaska tulee taas kertomaan ensi jälkeen, mikä tulee menemään pieleen Pikkujouluristeilystä. My Heart Will Go On AGAIN?? Really? Eivät sitten muuta enää keksineet again.

Tsaukkis vaan.

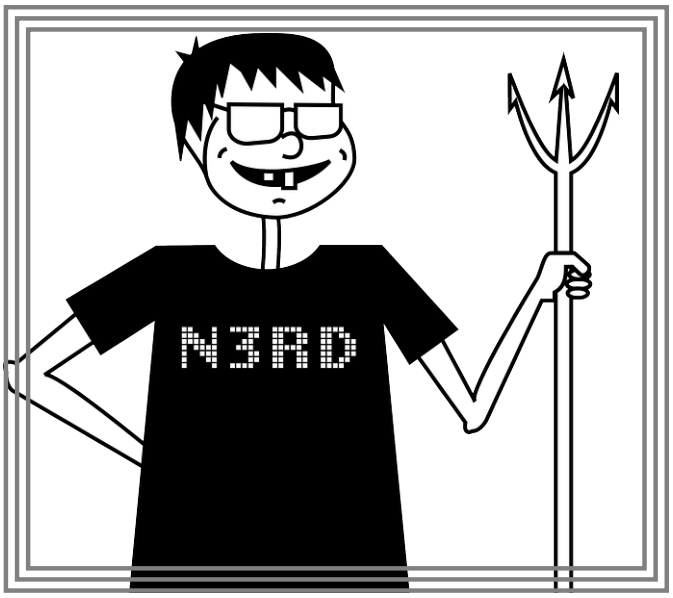

LÄMMIN
HERKUT
PARTYTIME
EXCELLENT

FLUNSSA
SYKSY
MÖRÖT
UUSINTATENTIT

Fuksityttömme

Oli synkkä ja myrskyinen yö. Tai oikeastaan aurinkoinen ja lämmin päivä. Sähkötalon sisäpiha oli täynnä uusia fukseja, joiden tyhjistä katseista ja vaitonaisuudesta voi vain päätellä, että ensimmäinen päivä on ollut täynnä uutta asiaa. Niin sen kuuluukin olla.

Omassa katseessani ei sen sijaan ole ollenkaan tyhjyyttä. Olen valmistautunut tähän viisi minuuttia. Katseeni haravoi väkijoukkoa. Katseeni alla kukaan ei jää huomioimatta. Silmiini osuu eräs kauneimmista hymyistä mitä olen ikinä nähnyt. Tuon tytön haluan. Haastatteluun.

Kysyessäni haluaako tämä neitokainen haastatteluun, hän suostuu epäröimättä. Hänellä ei ole mitään tietoa mihin hän on ryhtymässä. Tässä vaiheessa kanssani haastattelemaan liittyy ainoa ja oikea Mikko Eronen. Vain tällä tavalla voimme taata fuksityttöhaastattelun laadun.

Löytämäni neito on Helsingin oma tyttö, Meri Turunen. Hän on ৭৫- syntynyt Otaniemen boikotoija. Jo tässä vaiheessa muistiinpanot ovat niin järkyttävät, etten ole aivan varma mitä olemme kysyneet ja mikä vastaus on edes ollut. Merin ensimmäisestä päivästä päällimäisenä mieleen on jäänyt se, että on menty koko ajan, päähän ei ole jäänyt mitään sekä se, ettei ole vielä saanut fuksipassia.

Meri omistaa mielenkiintoisen mielipiteen kysyttäessä millaista sähkö on. ”Sähköä on kaikkialla. Kaikki on sähköä..” Haastattelutilanteessakin on kuulemma sähköä ilmassa. Sähkötekniikka neitoa kiinnostaa kuitenkin oikeasti. Tässä koulussa häntä kiinnostaa sähköautojen kehittäminen, tuulivoima ja sähkömoottoripyörät.

Keskustellessamme talven kylmistä ja yksinäisistä öistä, mieleeni juolahtaa kysymys. Kaksi herrasmiestä putoaa jäihin. Toisella on yllään valkoista ja toisella oranssia. Kumman Meri pelastaisi, jos jostain syystä voisi pelastaa vain yhden? Pienen pohdinnan jälkeen vastaus tulee vakuuttavasti ja suoraselkäisesti. Sen, jolla on päällään oranssia. Oranssista väristä neito ei kuitenkaan aivan vakuutu, ei pidä sitä hienona, muttei rumanakaan (?!?).

Merin lempivuodenaika on kevät, hän haluaisi aikaisen joulun, tyttö on parisuhteessa ja mies intissä. Mutta millaiset ovat unelmatreffisi? Meri alkaa liki empimättä kertoilemaan unelmatreffeistään, jotka olisivat yllätysmatka Englantiin, Stonehengelle. Mutta kumman, Mikon vai minun, kanssa Meri lähtisi näille unelmatreffeilleen? Huoneen valtaa hetkellinen hiljaisuus. Tunnelma on odottava. Sitten Meri paljastaa vastauksensa, ”kai mä sun kanssa Petri lähtisin.”

Tässä vaiheessa pitää hieman raottaa vastauksen taustoja. Mikon muistiinpanoissa lukee, että ”Mikko joo, Petri myös.”, ja omissani sanoo ”Tottakai minun kanssani”, että ota näistä nyt selvää.

Sitten koko haastattelun kohokohtaan. Asiaan joka valvottaa jokaista teekkaria ja fuksia, kunhän illalla koittaa saada rankan päivän jälkeen unta. Jokainen meistä miehistä miettii sitä, kukaan ei uskalla kysyä. Siksi minä ja Mikko olemme oikeat miehet tähän hommaan. Kysyin Meriltä suoraan,onko koolla väliä. Vastauksena sain, ”Joo, koolla on väliä.” Tässä vaiheessa kiltahuoneen täyttää syvä epätoivo. Haastattelijatkin menettivät elämänhalunsa. Unelmilta tippuivat pohjat ja haaveet kaatuivat. Lujaa.

Haastattelua suoritettiin myös The Ekojen Bileiden jälkeen, mutta sattuneesta syystä haastattelijan muitiinpanot ja muistikuvat ovat hyvin epäselviä. Muistiinpanot ovat itseasiassa mielenkiintoisia. Muutamia suoria sitaatteja sieltä. ”Pojilla ei aina seiso, riippuu tytöstä.” ja ”Pojilla saattaa olla jotain mietteitä, kun ne on tyttöjen seurassa.” Henkilökohtaisesti en muista ollenkaan mistä olemme keskustelleet, mutta pakko niiden on aiheeseen pitänyt liittyä. Samaa ongelmaa on ilmennyt myös torstain fuksisaunalla. Ei anneta sen haitata.

Myöhemmin naamakirjassa jouduin vielä oikeen tenttaamaan Skillan komeinta teekkaria tai fuksia. Hetki siinä kesti, mutta sain vastaukseni. Skillan komein teekkari vuosimallia 2013 on Hans Sankila, tekojen mies. Tämä Hallilan hurja on hurrmannut meidän fuksityttömme tänä vuonna!

Taas kerran Mikko, minä ja koko Sähkösanomien toimitus toivottamme erittäin ikimuistoista fuksivuotta

Hans Sankila, sähkökillan komein mies lukuvuonna 2013 - 2014.

Teksti: Petri Seppä
Haastattelijat: Mikko Eronen, Petri Seppä

TISSIT

Tissit, rinnat, meloonit, kannut, boobsit, daisarit, puskurit, ryntäät, bosarit... you name it.

Tissit on paljonpuhuttu aihe, etenkin teekkarien keskuudessa. Miesten enemmistöstä johtuen teknillisissä yliopistoissa tissit ovat usein harvinaisuus ja siis sitäkin mielenkiintoisempia. Tissit, eli rinnat ovat ihmisen ruumiinosa, joka sijaitsee yleensä kaulan ja mahan välimaastossa. Poikkeuksiakin toki löytyy, esimerkiksi kauneuskirurgian tai tiukkojen vaatteiden vuoksi joidenkin yksilöiden rinnat saattavat löytyä lähempää kaulaa kuin ne luontaisessa tilassa olisivat. Samoin esimerkiksi iän myötä rinnat saattavat venyä ja valahtaa kohti lantiota.

Tissit ovat yleisesti arvostettu osa naisen ruumista. Ne ovat niin biologisesti hyödylliset, kuin myös kaunis katseenkiinnittäjä, jos silmiin tuijottelu kyllästyttää. Rintojen tärkein tarkoitus ilmenee vasta jälkikasvun hankinnan yhteydessä, jos lapsensa haluaa ruokkia perinteisesti imettämällä. Synnytyksen jälkeen rintojen maitorauhaset alkavat erittää maitoa, jonka vauva juo suoraan äitinsä tissistä. Nykyaikana, kun erilaiset allergiat ovat muotia jo vaippaikäisestä asti ja äidinmaidonkorvikkeet ovat yleistyneet, rintojen tärkeimpänä tarkoituksena voidaan pitää esteettistä hyötyä, jonka ne tuottavat omistajalleen.

On ruusunkukka punainen
ja lilja sievä
on sokerpala suloinen
ja tissi pehmeä

Tissejä voi puristella, pyöritellä tai nipistellä. Niitä voi käyttää stressipallona tai tyynynä. Niitä voi nuolla tai näykkiä. Niitä voi heilutella ylös alas tai pyöritellä helikopterina. Jokaisen rintaparin käyttötarkoitukset ja -tavat määrittyvät sen henkilön, kenen ruumiiseen ne ovat kiinnittyneet, mieltymysten ja halujen mukaan. Joku saattaa käsitellä tissejään kuin höyhentä kämmenellä tai kalleinta salaisuuttaan, kun taas joku toinen antaa tuntemattomienkin kosketella ja läpsytellä niitä miten tykkää. Nainen, päätät itse rintojesi kohtalon!

Myös miehillä on rinnat. Niille tosin harvemmin on yhtä monta nimitystä kuin naisten vastaaville. Miesten rinnat ovat yleensä pienemmät vähäisemmän rasvakudoksen vuoksi, ja

Sähkösanomien virallista kantaa edustava hyvänmaun mukainen tissikuva.

miesten rintaakehää ihastellessa yleisempi kehu onkin "äijä on käyny puntilla" kuin naisille tuttu "kato mitkä daisarit!" Osalle miesväestöstä on kuitenkin kehittynyt jopa monia naisia isommat ja pehmeämmät rinnat, niinkutsutut manboobsit eli miestissit. Tämä ilmiö tosin usein viittaa koko kehon suurehkoon rasvaprosenttiin, mitä valtaväestö harvemmin pitää viehättävänä.

Henkilön sukupuolesta, tissien koosta tai muodosta, tai muistakaan vaihtelevista ulkonäköseikoista huolimatta kaikkia näitä Jumalan luomia rasvapalloja pitäisi rakastaa tasapuolisesti ja vilpittömästi. Tissit ovat lahja ihmiskunnalle ja niiden hyödyt ovat globaalisti tarkasteltuna suuremmat kuin haitat. Toki joku saattaa kärsiä esimerkiksi selkäkivuista suurten tissien luoman painon vuoksi, tai joutua raiskatuksi, koska "esitteli itseään ja tissejään ja oikeasti halusi sitä." Silti rintoja tulisi rakastaa, vaalia ja huutaa: "Eläköön tissit! Eläköön daisarit! Eläköön boobsit!"

Toim.huom. raiskaus on oikeasti aina raiskaajan syy, ja kaikista tapauksista tulisi tehdä rikosilmoitus häpeilemättä poliisille.

Mihin sekoitat vergisi?

"Mutta eihän Vergiä kuulu lantrata!"

Eräs kaunis torstai-ilta Sähkön tyttöjä kokoontui hämyiseen kellariin maistelemaan vergiä sekoitettuna eri juomiin. Mikä on paras yhdistelmä, mistä Vergi maistuu vähiten läpi? Näihin kysymyksiin paneuduimme, jotta seuraavan kerran kun Sinä mietit minkä kanssa Vergisi joisit, olisi päätös taas hieman helpompi tehdä.

Vergi vodka

Vergi-viina on Viron lahja pohjoisnaapurinsa köyhille opiskelijoille. Halvan hintansa takia sitä ostetaan satamaan tehdyiltä lyhyiltä ulkomaanexcursioilta, ja pahan makunsa takia se sekoitetaan ennen nauttimista muihin juomiin, usein appelsiinimehuun. Kuvan juoma on 40-prosenttista viinaa, mutta tosimiehet valitsevat usein sen 80-prosenttisen sisaren.

Testikappaleet

Schweppes Russchian

Schweppes Russchian on vertailun juomista ainut, jonka valmistustarkoitus on kirkkaiden alkoholijuomien jatkaminen laimeammiksi. Sitä voidaan myös hintansa puolesta pitää vertailun hienoimpana juomana.

"Ensimmäinen hörppy oli oikein hyvä, sen jälkeen Vergi alkoi maistua."
"Ihan hyvää, 4 / 5."
"Piikikäs, vetinen, hienostunut."
"Vergin makuun turtui."

Pirkka Appelsiinitäysemehu

Pirkka Appelsiinitäysmehuun ei ole lisätty säilöntäaineita ja makeuden tuo hedelmän oma sokeri. Mehu on varmasti monelle tuttu Pirkka-halpamerkin hyvänä perusappelsiinimehuna. Vertailun appelsiinimehuista se on kuitenkin kaikkein kallein.

"Maistuu hotelliaamiaiselta, niinkuin mehu olis laimennettu veteen."
"Kirpsakka, pehmee, silti laimea."
"Vergi ei maistu."

Dizzy Appelsiinitäysemehu

Dizzy Appelsiinitäysmehu on monien opiskelijoiden suosimasta saksalaisesta ruokakaupasta saatava mehu. Vertailun mehuista se on halvin, ja saamistaan kommenteista huolimatta silti ihan ok perusmehu aamupalapöytään.

"Vähän hassu väri."
"Ällö, pehmeämpi kuin Pirkka muttei yhtä makea."
"Samea, hapan, maistuu tiivisteelle."
"Vergi maistuu läpi."

Rainbow Appelsiinitäysemehu

Rainbow Appelsiinitäysmehu on lisäaineeton tiivisteestä valmistettu appelsiinimehu. Samasta valmistajasta huolimatta, se sai arvosteluissa hyvin erilaiset tulokset Pirkan vastaavaan tuotteeseen verrattuna.

"Vergi maistuu läpi, vaikka sitä oli vähän."
"Maistuu krapulalta."
"Appelsiinimehuna paras, appelsiinisin, aidoin."
"Ei hapan. Läpikuultava, melkein kuin olisi hedelmälihaa."

Megaforce energiajuoma

Megaforce on ES-korvike niille jonneille, kenen elinympäristöstä ts. hoodeilta ei löydy K-kauppaa. Se maistuu perus energiajuomalle ja sisältää piristäviä ainesosia.

"Mä tykkään tästä."
"Vergi ei maistu."
"Tää maistuu ihan jonnelle."
"Nyt mennään lanittaan."

"Hmmm, maanantaina megaforcea ja perjantaina pirkkaa?"

Lopputulos

Kuten kommenteista huomaa, mitään makunystyröitä ultimaattisen nautinnon vuoksi räjäyttävää juomaa vertailusta ei löytynyt, vaan kaikki olivat tavallaan ihan kelpojuomia. Viimeisiä juomia nauttiessa osa maistelijoista alkoi jo olla humalassa, eikä juomien kaikkia hienoimpia makuvivahteita siis välttämättä saatu taltioitua paperille.

Viimeiseksi vinkiksi kuitenkin annettakoon, että jos et pidä Vergin mausta, osta jotain muuta viinaa, tai jätä kirkkaat niille, jotka niitä osaavat arvostaa.

Fuksinurkka

Heippa fuksit,

Markus ja Maija kirjoittavat tätä aurinkoisissa tunnelmissa, sateenkaari taustalla, salamaponin liitäessa taivaalla, merkkiaurinkolasit silmillä sekä leveä jenkkihyhmy huulilla. On siis eräs varsin kutkuttava perjantai-iltapäivä, ja päätoimittaja lähes puukottanut fuksivastaavia sen johdosta, että emme ole saaneet tätä tekstiä aikaiseksi. Valitsimme tämän ajanhetken siirtyä näppäimistön eteen, koska hieman nautintoaineita edellisenä iltana ottaneena ja sen jälkeen sorvin eteen palanneena kykymme suoltaa paskaa on huipussaan inspiraation kuvainnollisesti suorastaan tullessa naamallemme.

Haluaisimme kiittää teitä tästä hienosta lukukauden alusta ja siitä, millaisella innolla te, uusi raaka liha, olette tarttuneet opiskelijaelämään sekä itse opiskeluun. Älkää antako krapulan lannistaa teitä tiellänne ja muistakaa, että teillä on valta päättää milloin sen kylmät kädet teidän kurkkuanne alkavat kuristaa!

MUISTAKAA LUKEA SÄHKÖPOSTIA ja seuratkaa Skillan fuksit 13 - 14 -facebook-ryhmää, jotta voimme pitää teidät tietoisina asioista, mistä teidän pitää olla tietoisia. Kun tapahtumia tulee, älkää jääkö kotiin murjottamaan, vaan räjäyttäkää itsenne pelimestoille ja yllättykää siitä mitä kaikkea eteenne sattuukaan!

Muistakaa ilmoittautua tentteihin, ja älkää jättäkö tutoreitanne rauhaan, vaikka heillä olisikin kiire pohtia että voiko ketsuppipullo olla vektori!

Nauttikaa, rakastakaa ja kasvattakaa kukkia,
Markus & Maija

YHDISTÄ PISTEET

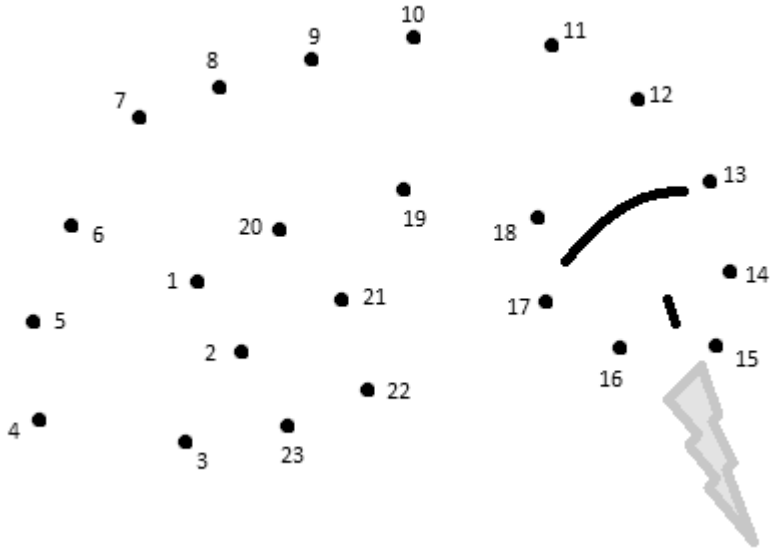

Yhdistä pisteet numerojärjestyksessä alkaen numerosta yksi (1).

Väritä valmis kuva!

FUKSIRISTIKKO

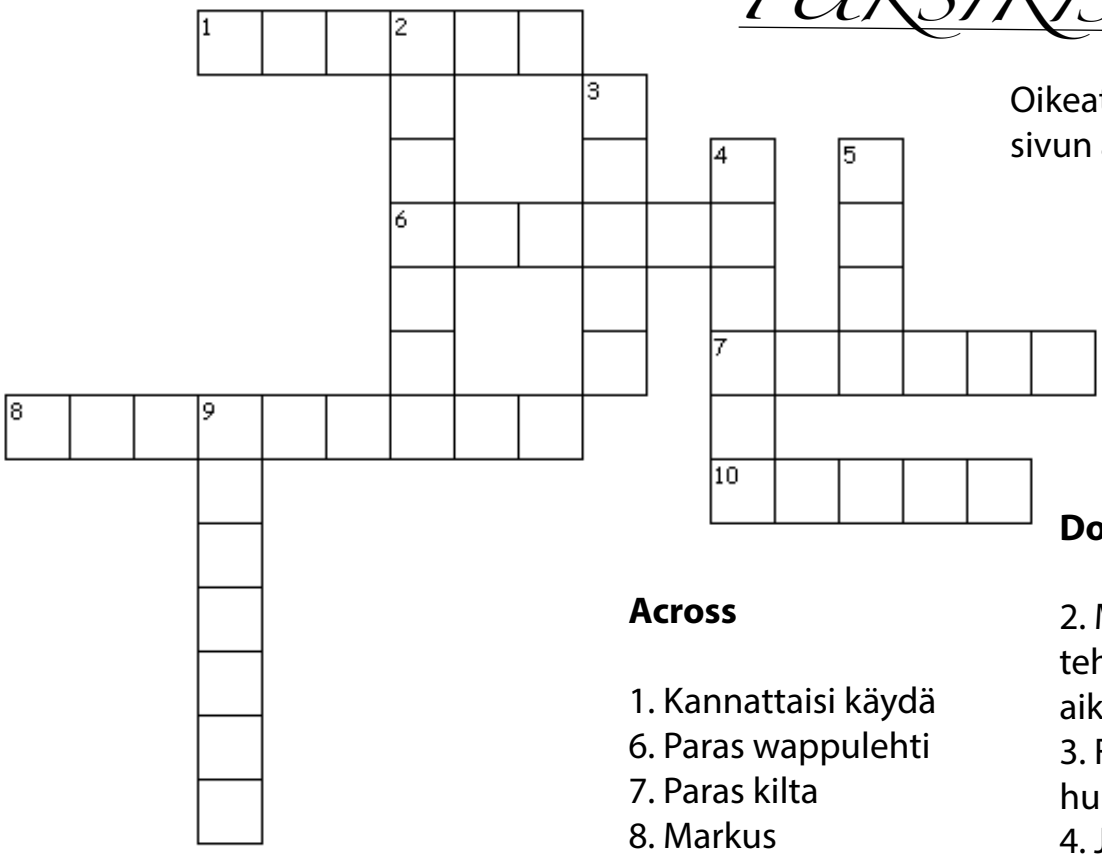

Oikeat vastaukset löytyvät sivun alareunasta.

Across

1. Kannattaisi käydä
6. Paras wappulehti
7. Paras kilta
8. Markus
10. Fuksin lähin ja rakkain tuki

Down

2. Mitä fuksien tulee tehdä fuksivuoden aikana?
3. Fuksivuoden huipentuma
4. Juodaan puvut päällä
5. Söpö koni
9. Anna-Maija

KIRJESHAKKI

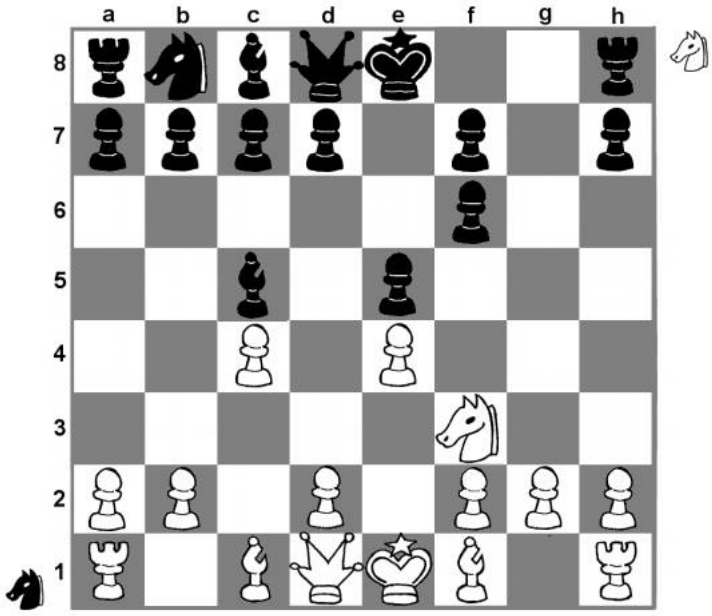

Keväällä 2012 alkoi Skillan ja Oulun SIK:n huima taisto shakkilaudan herruudesta. Peli etenee upeat 8 siirtoa vuodessa, yhden siirron jokaisessa julkaistussa kiltalehdessä.

Edellisellä vuorollaan Oulu söi Skillan hevosen ruudusta f6. Skilta säilyttää pelissä mukana olevien hevostensa määrän vakiona siirtämällä toisenkin ratsunsa mukaan toimintaan, ruutuun f3. Oulu, syökääpäs tämä!

OIKEAT VASTAUKSET: 1. Luento 2. Nauttia 3. Wappu 4. Sitsit 5. Poni 6. Tappi 7. Skilta 8. Fuksikap 9. Spaimen 10. Tutor

Teekkarinurkka

Testaa oletko urpo!

Mitä teekkarilakista saa juoda?

A. HYVÄÄ KALIAAA!

B. Kuohuvia juomia

C. Shampanjaa

Jos x - 3x = 6, paljonko on x-y, kun y = 2?

A. 786

B. 5

C. -5

Muisteletko holokaustia kaiholla?

A. Kuka Kausti?

B. Pappa tippui vartiotornista.

C. Järkyttyneenä

Onko sosiaalisesti hyväksyttävää kysyä naisen painoa?

A. Parempi arvata yläkanttiin.

B. Ei

C. Kyllä

Pääsitko tite-pk:n (RIP) läpi ensimmäisellä yrityksellä?

A. Kesken, pitäisi ilmota tenttiin.

B. Helppo tolppa!

C. Heittäen läpi.

Jätätkö roskasi ympäri kiltahuonetta?

A. En mä niitä erikseen levitä.

B. Joskus unohtuu joku hassu.

C. Siivoan muidenkin jälkiä.

TULOKSET!

Urpoutesi aste urpomittarilla

Tarkista vastaus kuvaajalta.

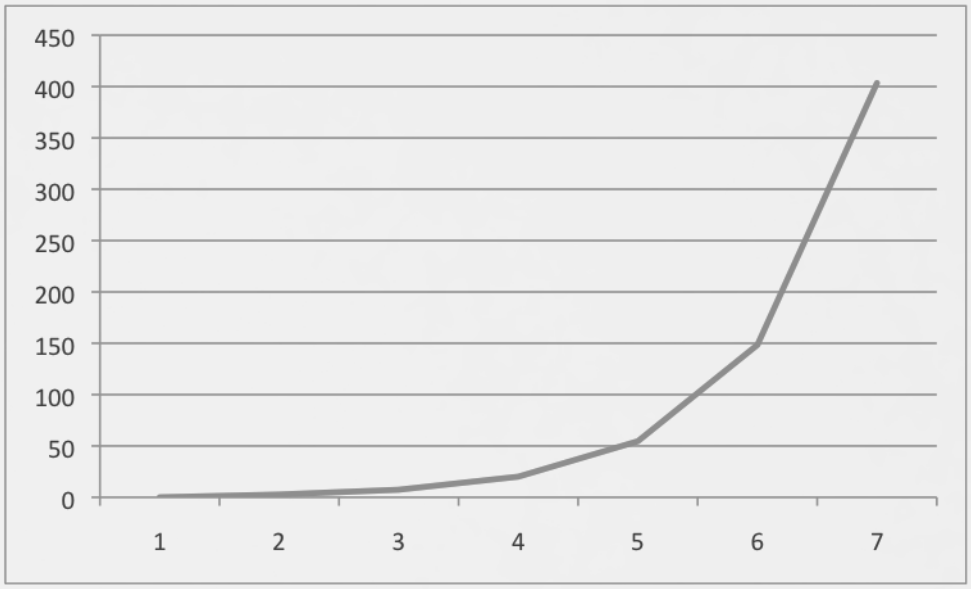

A-vastaustesi lukumäärä

ARVAA KUKA!

Oikein arvanneiden kesken arvotaan hyvää mieltä ja iloisia ajatuksia!

Tuoretta* lihaa
Sähkökillan toiminnassa

*Huom! Osa saattaa olla jo n kertaa käyettyä, n ≥ 1.

PIIKALIKKA
Noora Pirttilahti

Minä olen Noora. Tykkään juoda alkoholia ja tykkään pojista, mutta tytötkin käyvät joskus. Tykkään hesen paprikamajoneesista ja ylipäätään ruuasta, paitsi jos sen koostumus on ällöttävä. Olen kiinnostunut terveellisistä elämäntavoista. Pidän klassisesta musiikista ja jazzista. Seuraan klassista balettia ja nautin teatterissa käymisestä. Lempieläimeni on söpö, pieni ja karvainen hauva. Pidän myös isoista ja lyhytkarvaisista koirista. Tykkään myös kaikenkokoisista miehistä, kunhan niillä on karvaa. Vaikka vaihdoin opiskelemaan TiTelle, kuuluu sydämeni aina Sähkökillalle.

Piikalikkana on ollut mukavaa. Tiskaus, siivous ja ruuanlaittaminen on jännittävää puuhaa ja vaihtelua, sillä kotona en tee niitä koskaan. On myös kiva käydä kaupassa, kun oma tili ei kevene ja tietää tuottavansa iloa koko Skillan jäsenistölle täyttämällä karkkilaatikkoa. On kivaa olla mukana killan toiminnassa muutenkin kuin nukkumalla kiltahuoneella krapulassa.

RENKIPOIKA
Atte Piispanen

Vihdoin koitti elokuun puoliväli sekä opintojen alkaminen TTY:llä. Viime vuonna olin jo saanut pieniä maistiaisia teekkarielämästä, kuullut sitäkin enemmän. Kaikesta huolimatta kävelin Festian isoon hieman pelonsekaisin tuntein miettien, että mitähän tulevilta vuosilta on odotettavissa niin teekkarikulttuurin kuin opiskelujenkin suhteen. Pian kuitenkin selvisi, että monet muutkin ovat tavalla tai toisella hukassa sekä samoin kuin allekirjoittanut, tulleet juuri sähkölle yhtä painavin perustein: ”sähkö on seksikästä ja sinne on helppo päästä”.

Ensimmäiset päivät kuluivat yliopistoon, sen käytäntöihin sekä ennen kaikkea tuleviin opiskelukavereihin tutustuessa. Tutorit auttoivat monissa käytännön jutuissa sekä pitivät huolta siitä, että kaikki löysivät tiensä luennoille, tapahtumiin ja myös etkojen kautta ekoihiin bileisiin Cupolaan tai vähintäänkin sen katolle. Toisella viikolla alkoikin sitten kova arki ja varsinainen opiskelu, mutta useimmat eivät ole antaneet sen haitata menoaan. Paras tapa löytää uusia kavereita ja tutustua niin fukseihin kuin vanhoihin kähmyihinkin on lähteä mukaan tapahtumiin tai vaikkapa poiketa Skillassa aina kun siihen on mahdollisuus.

Jo ennen opintojen alkamista olin tehnyt päätöksen, että haluan mukaan Sähkökillan toimintaan toimarina ja miksei vaikka hamassa tulevaisuudessa raatilaisenakin. Toisella viikolla hain renkipojan paikkaa menestyksekkäästi ja nykyään omistan avaimet Skiltaan sekä toimin isännän ylimääräisenä käsiparina käytännön hommissa. Pestissäni aloitin heti toimarivalintaa seuraavina päivinä nakkeilemalla KASsilla. Tähän mennessä hommani on vaikuttanut mukavalta ja olen saanut tutustua moniin uusiin ihmisiin. On myös hyödyllistä olla hieman keskivertofuksia enemmän ajan tasalla tulevista tapahtumista ja jakaa tarvittaessa tietoa sitä tarvitseville.

Tuleva syksy vaikuttaa mahtavalta ja koko ajan on tulossa tapahtumia, joita voi innolla odottaa ja hehkuttaa. Hyvä, että jotkut viisaat nykyiset tupsufuksit huomauttivat viime keväänä, etten oikeastaan enää voi muuta kuin tulla sähkölle tai katua. Kunhan vaan aikaa riittäis vielä opiskeluillekin! :D

VUJUTOIMARI

Akseli Laaksonen

Akseli ei osaa leipoa. Hänen sämpylänsä muistuttavat enemmän keksejä kuin leipää ja ovat syömäkelvottomia. Silloin Akseli itkee, miksi muiden sämpylöitä voi syödä? Nyt vujutoimarina Akseli voi kuitenkin varmistaa, että ihmiset saavat parasta mahdollista ruokaa tullessaan vieraiksi Sähkökillan vuosijuhlille.

YRITYSTOIMARI

Petri Seppä

Petri on sanojen mies. Se ei toiminut hänen edellisessä toimaripestissään, jossa olisi pitänyt rakentaa pöytä. Pöytää ei ole, mutta nyt yritystoimarina Petri voi kuitenkin hurmata firmat kauniilla sanoillaan ja pehmeillä puheillaan. Jos skellarissa siis on kenttää puhelimessa ja Petri saa yhteyden.

TEK-OYMO

Reetta Mäkinen

Reetta on TEK-yhdyshenkilönä auttamassa teitä kaikissa ongelmissanne ensimmäisenä. Naisena hän varmasti osaa neuvoa myös kodinhoitoon liittyvissä asioissa, kuten lumitöiden tekemisessä ja pölyjen pyyhkimistekniikoissa. Tytöt ja pojat, ongelman sattuessa, ottakaa rohkeasti yhteyttä!

LUKKARI

Matti Uusipaasto

"Ei kukaan bussilla kolaroi, kuten Kossilla Bula-Roi!"

Matti ei enää pelaa tietokonepelejä, mutta hänen suosikkinsa kautta aikain on Wolfenstein: Enemy Territory. Eipä peleille jäisikään aikaa, kun lukkarina Matti laulattaa fukseja saunassa ja sitseillä. Matin ääni on miehekkään matala ja kaikuu komeasti suihkukaakeleista.

VUJUTOIMARI

Suvi Sajakorpi

Vaikka Suvi usein jättää kahvikuppinsa tiskaamatta kiltahuoneella, hän korvaa tästä aiheutuvan mielipahan järjestämällä hienoimmat vuosijuhlat ikinä. Kokemusta löytyy, joten mikään ei voi mennä pieleen. Toivotaan vain, että juhlapaikalta löytyy astianpesukone.

Tulossa!

TAPAHTUMIA

Rankka-xq **30.10.-2.11.**

Kiltojen pikkujoulu-risteily **17.-18.11.**

Skillan syysyleiskokous ja pikkujoulusauna **26.11.**

SEURAAVASSA LEHDESSÄ!

Kysy mitä vaan -palsta aukeaa!

Kysymykset voi lähettää osoitteeseen **skilta-tiedotus@listmail.tut.fi**

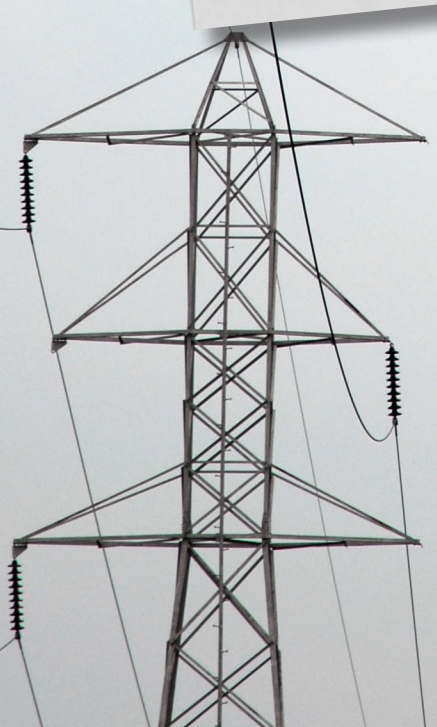

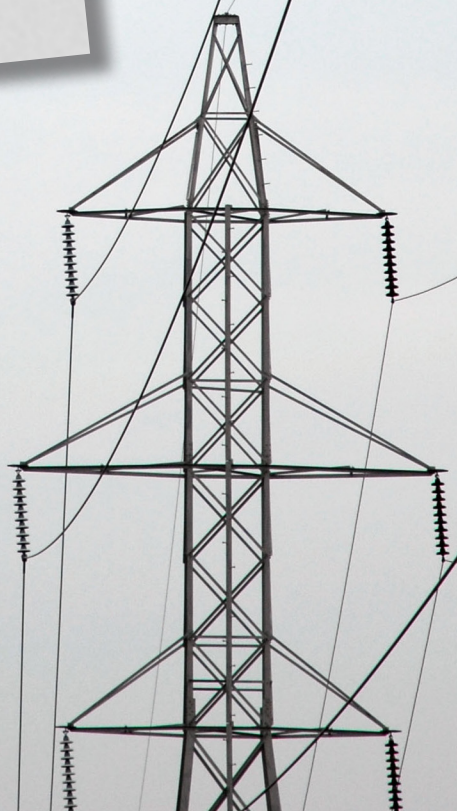

Diodin seikkailut ihmemaassa

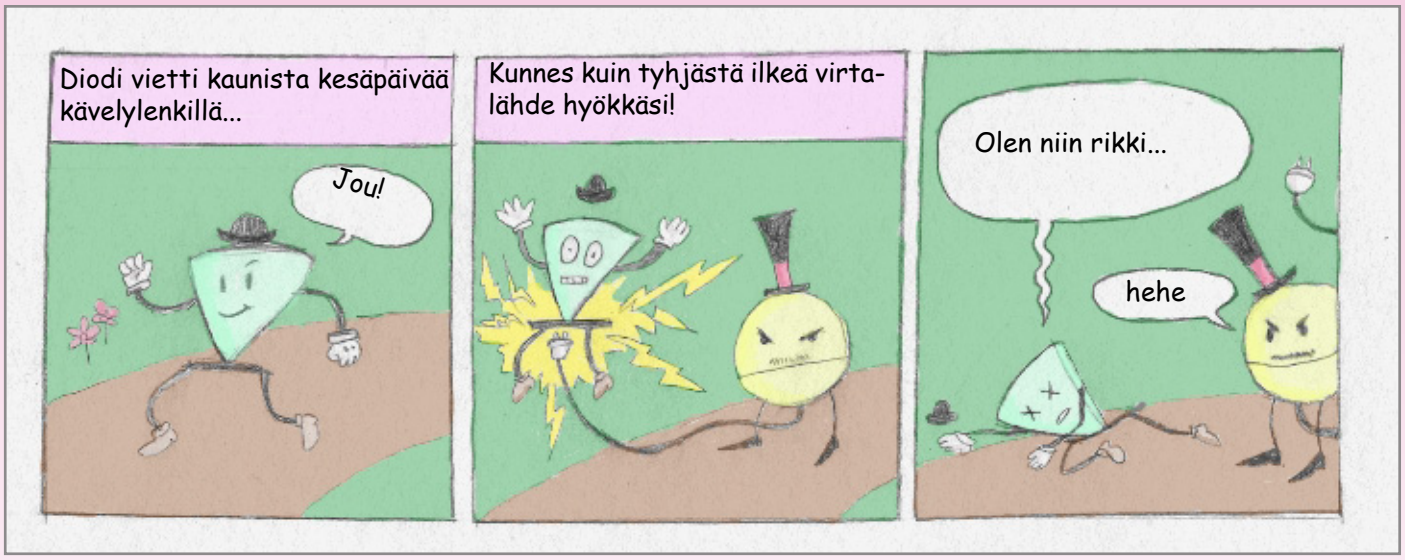

Tarinan opetus: älä harrasta suojaamatonta seksiä.

VACON

DRIVEN BY DRIVES

#TEK #100% #RO #OHMO

Moro!

Kesätyöt meni, rahat tuli, syksy tuli, rahat meni.
Tervetuloa takaisin opiskeluhommien pariin myös Liiton puolesta; toivottavasti kesäsi oli kuuma ja nautinnollinen. Nautinnollinen syksy on myös tiedossa varsinkin sähkökiltalaiselle TEK:n jäsenelle, sillä lehden ilmestyessä Skillan TEK-vastaavaksi on ryhtynyt kuvankaunis Reetta Mäkinen.

Rekryämisen suhteen voidaan kuitenkin ottaa loppuvuosi rennosti, sillä tällä kertaa Sähkökillan kandivaiheen fukseista täydet 100% (ja suurin osa maisterifukseista) liittyivät Liittoon. Ylävitoset itsellesi ja muille, sillä voittaminen on tässäkin joukkuelaji. Älkää kuitenkaan päästäkö TEK-ohmoa helpolla, sillä mikä se sellainen jäsenyys on, josta ei kaikkea irti revi. Jos tulee huolia ja/tai murheita, esimerkiksi työelämän suhteen, niin kysymystä pöytään.

Olet sitten fuksi tai vanhempi tieteenharjoittaja, nautipa täysillä syksystä, sillä syksy on vain kerran vuodessa. Marras-joulukuussa ilmestyy taas Teekkarin työkirja, ja siihen asti voi lueskella vaikka jäsenetuja osoitteesta www.tek.fi/alennuksia

Pieni muistilista kaiken varalta:

1. Tarkasta jäsentietosi osoitteesta www.tek.fi
2. Tarkasta kesätöidesi palkkakuitit, lomarahat sekä työtodistus
3. Pistä ne talteen, paitsi lomarahat
4. Pidä kuule kivvaa. Joulu on kohta, sitten Wappu ja taas kesä. Maaukas.

Joonas ♥

TEKNIIKAN AKATEEMISET